Rapport des commissaires aux comptes du SNCS

(Années 2005 et 2006)

Nous, commissaires aux comptes soussignés, avons examiné les comptes du syndicat pour les années 2005 et 2006. Ces comptes nous ont été envoyés pour examen à notre domicile, ce qui nous a permis de les étudier attentivement. Puis nous sommes allés en discuter avec le trésorier Gérard Chaouat. Nous remercions Annie Huet et Hatem Douraï qui nous ont préparé des documents, répondu à nos questions et présenté les pièces justificatives. Nous avons pu constater que les comptes étaient très bien tenus.

En ce qui concerne les recettes, comme le montrent les tableaux et histogrammes ci-joints**,** le montant des cotisations est resté assez stable, mais il faut cependant noter une légère diminution du nombre des cotisants. Ainsi il y en avait 1477 en 2004; il n'y en plus que 1387 en 2005 et 1288 en 2006. Sans doute ce dernier chiffre sera en légère augmentation lorsque les cotisations de 2006 seront toutes réglées, mais cela fait une chute du nombre de cotisants d'un peu plus de 12% en 2 ans.
Sur le tableau annexé, nous n'avons pas indiqué la subvention du CNRS pour la raison que cette subvention est directement gérée par le CNRS*. Nous n'avons donc reporté que la subvention INSERM. Au total en 2005 et 2006, nos recettes se sont maintenues au niveau des années précédentes grâce aux recettes de publicité.
En ce qui concerne les dépenses, la masse salariale n'a pas augmenté depuis 2004. Elle est même un peu en diminution par rapport à celle de cette année. Par contre les dépenses d'équipement, de courrier et de téléphone ont sensiblement diminué, d'un facteur d'environ 2 par rapport à celles de 2004, en raison d'une meilleure gestion technique de la communication. Cette mesure a permis de réduire les dépenses d'environ 7% par rapport à cette année et de les ramener au niveau où elles étaient en 2000. Un effort a aussi été fait pour réduire les dépenses de presse qui en 2006 ont baissé de 22% par rapport à celles de 2004. Mais on notera le poids important de la cotisation du syndicat à la FSU, cotisation qui a augmenté d'un seul coup de 4031 €/par an en 2006. Elle devrait diminuer quelque peu en 2007. S'ajoute à cela également dans ce chapitre « cotisation/affiliation », l'augmentation constante des cotisations à la FMTS (Fédération Mondiale des Travailleurs Scientifiques), à l'IE (Internationale de l'Education), au CSEE (Comité Syndical Européen de l'Education), à l'ASTS (Association Science Technologie Société) , à la FGR (Fédération générale des Retraités) et à ATTAC, organisations auxquelles le SNCS est affilié.
Le total des dépenses est néanmoins supérieur au total des recettes et il a fallu, pour limiter le solde négatif, vendre des actions. Bien sûr cette vente se fait au détriment de nos réserves. Nous avons pu constater que ces réserves sont en diminution constante depuis 2002, avec une forte diminution en 2003 due au lancement de la VRS 1ère formule. Cette diminution correspond à des ventes d'actions qui ne sont pas compensées par ailleurs. Nos avoirs ont ainsi chuté d'environ 35% entre 2000 et 2004; et ils ont décru d'un peu plus de 9% depuis 2004. Il est certain que cette situation ne peut perdurer car, à ce rythme, les réserves seront épuisées à court terme.

En conclusion, il faut que le congrès examine sérieusement la situation de notre trésorerie et décide des mesures à prendre pour augmenter les recettes et/ou diminuer les dépenses, bien que beaucoup ait déjà été fait dans ce sens.

En attendant, nous recommandons au congrès d'accorder le quitus au trésorier.

Michel Cohen-Solal Daniel Lefort Lucien Doyennette

*tableaux joints

Analyse des comptes du syndicat SNCS
au cours de ces 4 dernières années

Années	2003	2004	2005	2006
Solde début d'année	**148765**	**107852**	**86676**	**84218**
RECETTES				
Cotisations	216443	238000	230388	233049
Subventions	6732	6984	7308	7984
Souscriptions	0	0	0	0
Abonnements	0	90	0	0
Publicité	0	8416	29600	21776
Remboursements divers	5767	15373	1979	1881
Remboursements presse	0	0	2964	7883
Vente de produits	651	271	1909	736
Total recettes	**229593**	**269134**	**274148**	**273309**
Total de l'exercice	**378358**	**376986**	**360824**	**357527**
Vente d'actions*	50021	15985	0	10224
Total Recettes+Vente d'actions	**279614**	**285119**	**274148**	**283513**

*Ces ventes d'actions sont évidemment faites au détriment des réserves

DEPENSES	**2003**	**2004**	**2005**	**2006**
Masse salariale	128384	152232	148329	143254
Infrastructure	10289	15373	0	0
Equipement	6189	7636	1887	5122
Fonctionnement du siège	7427	7158	8080	8837
Courrier/téléphone	13894	17062	7525	8178
Presse	46398	35502	35022	27583
Voyages	35290	29315	30414	13177
Frais CA/BN/Congrès	12104	8352	11437	8344
Affiliation/cotisations	30038	28807	22479	42398
Frais juridiques	999	233	1794	1435
Frais financiers	2955	2666	2940	6128
Remboursements			11848	15560
TOTAL DEPENSES	**293967**	**304336**	**281755**	**280016**
SOLDE Recettes-dépenses	**-64374**	**-35202**	**-7607**	**-6707**

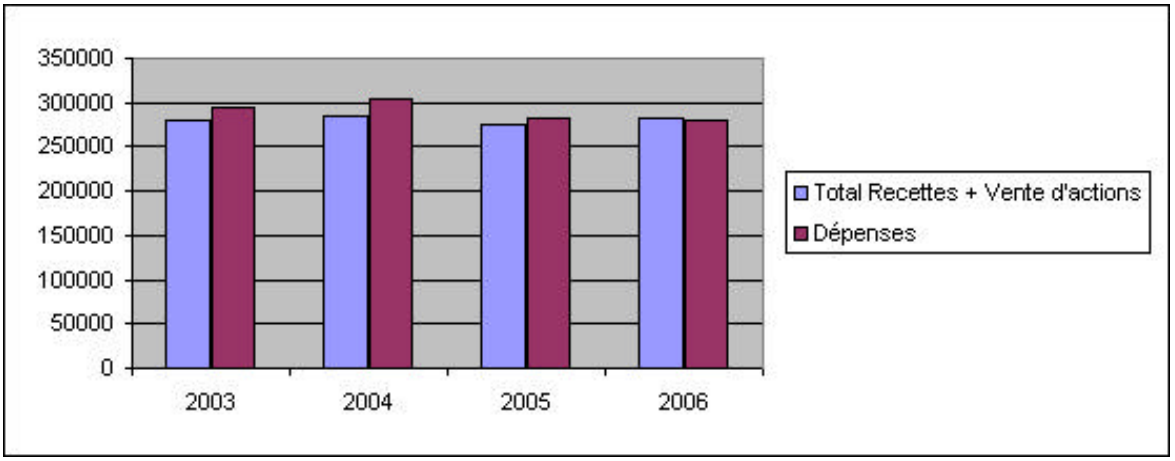

Analyse des comptes du syndicat SNCS
au cours de ces 4 dernières années
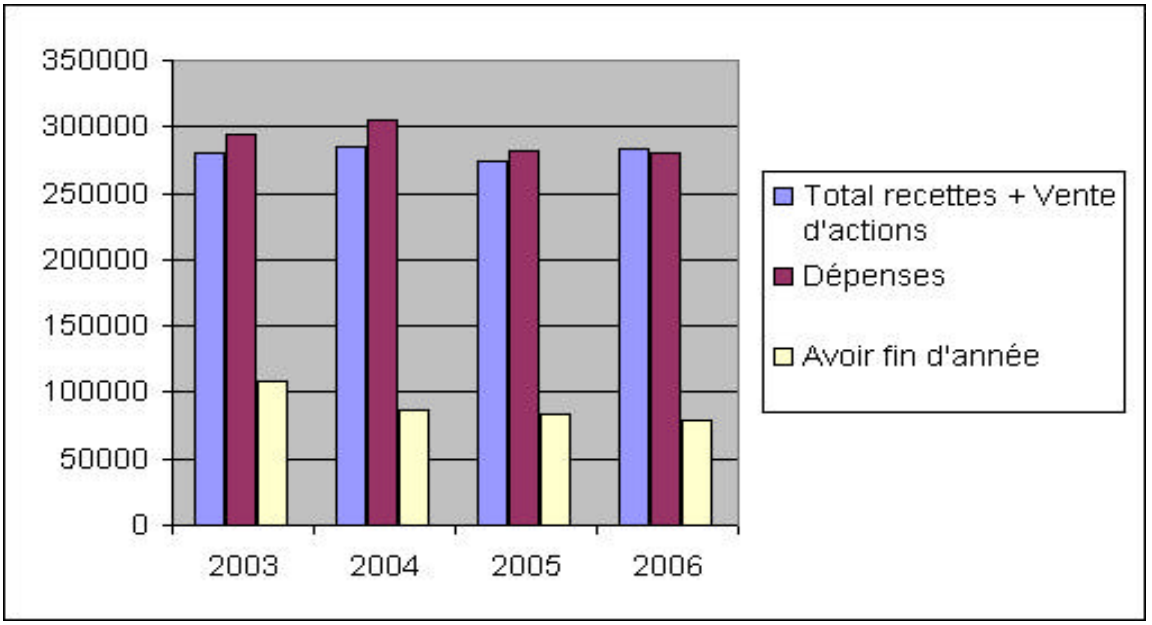
AVOIRS	2003	2004	2005	2006
Avoir CCP	12054	5578	7872	16147
Avoir SG	21321	22596	16892	12052
Total Trésorerie	**33375**	**28174**	**24764**	**28199**
Vente d'actions	50020	15984	0	10224
Intérêts	1838	952	957	1242
SOGEMONEVALOR	22933	23474	23865	14045
Trésorerie première	49336	34634	35188	35733
Livret CCP	385	394	402	410
AVOIR fin d'année	**107896**	**86676**	**84218**	**78386**
TOTAL RECETTES+ACTIONS	**279614**	**285119**	**274148**	**283513**
TOTAL DEPENSES	**293967**	**304336**	**281755**	**280016**